africa directo.

www.africadirecto.org

MEMORIA DE ACTIVIDADES

2019

CONTENIDO

Carta del Director - Página 3

¿Quiénes somos? - Página 4

Nuestra presencia en 2019 - Página 5

Contrapartes - Página 6

Nuestros voluntarios - Páginas 7-8

Nuestros donantes - Página 9

Proyectos destacados - Páginas 10-17

Listado de proyectos - Páginas 18-19

Resumen Económico - Página 20

¿Qué puedes hacer tú? - Página 21

CARTA DEL DIRECTOR

Querid@s amig@s,

Soci@s, Padrinos/Madrinas, Voluntari@s, Donantes todos de vuestros dones/talentos, vuestras generosísimas ayudas monetarias, vuestro tiempo dedicado a los más necesitados, vuestros conocimientos, vuestros contactos, y por supuesto vuestros sueños e ilusiones que compartimos con tantas Misioneras en Africa para hacer el bien. ¡Muchas gracias un año más y enhorabuena por vuestros/nuestros logros!

Durante este último año 2019 hemos seguido apoyando a los más necesitados en 15 países del Africa Subsahariana, principalmente en Uganda, Kenia, Camerún, Tanzania, Malawi, RD Congo, Sudán del Sur, Etiopía y Mozambique. Con vuestra colaboración hemos puesto en marcha 97 proyectos de desarrollo, apoyando a 54 Comunidades de religiosas, principalmente, dedicadas a los más pobres y marginados a los que se entregan hasta mucho más allá de lo imaginable. No es fácil calcular cuantas personas se han beneficiado directamente por medio de tantos proyectos educativos, sanitarios, agrícolas, etc., pero estimamos que cerca de 200.000 personas se han visto favorecidas con las ayudas de Africa Directo durante 2.019. Gracias a vuestras ayudas, a las donaciones recibidas, a los eventos que pudimos poner en marcha durante 2.019 (y en los que muchos de vosotros participasteis), recaudamos exactamente 1.755.787,94 €, y sintiéndonos este año un poco "keynesianos" por el bien de nuestros beneficiarios, hemos podido financiar con los superávit de años anteriores, cerca de dos millones de euros en ayudas directas a los proyectos en Africa (el importe exacto de las ayudas financiadas en Africa durante 2.019 fue exactamente de 1.955.739,68 €).

Casi dos millones de euros, casi cien proyectos… No es fácil resumir tanto bien, pero os aseguro que cuando releo todos y cada uno de los proyectos que podréis ver en el listado (muchos de los cuales he tenido la enorme suerte de haber podido visitar y conocer personalmente), todos ellos me parecen tan bonitos, tan necesarios, todos ellos un milagro, un grandísimo regalo que nadie nos va a poder quitar porque, un año más, hemos hecho algo grande que permanecerá para todos ellos y todos nosotros como un inmenso tesoro en el Cielo. Muchos proyectos nuevos en misiones nuevas, muchas veces de muy difícil acceso, y muchos otros proyectos que continúan un año más para seguir comprometidos con tantos niños, con tantas mujeres, con tant@s "herman@s nuestr@s" que sabemos que nunca podremos abandonar porque son nuestra familia en Africa.

¿Y qué está pasando ahora en 2.020 con esta terrible pandemia? ¿Cómo nos está afectando a la Fundación, a nuestros proyectos y a nuestr@s beneficiari@s? Los trabajos comenzados en Africa (puesta en marcha de proyectos sanitarios, educativos, construcción de infraestructuras, etc.) se han seguido llevando a cabo por medio de las contrapartes locales con las que trabajamos (que siguen viviendo en las misiones con las que colaboramos), con la ayuda de los voluntarios que han continuado colaborando con ellas, si bien es verdad que algunas campañas puntuales (campañas médicas con sanitarios españoles) se verán reducidas durante el año 2020 siendo sustituidas por campañas llevadas a cabo por personal médico local. Algunos trabajos se podrán ver ligeramente retrasados por el cierre de fronteras y por el confinamiento, pero la gran mayoría se ejecutan por medio de personal local que a menudo vive en las misiones en las que se llevan a cabo las obras donde previamente se ha hecho acopio de los materiales necesarios para seguir con dichos trabajos.

Respecto a los ingresos por donaciones, esperamos una reducción importante de los ingresos obtenidos por eventos (ya que las medidas de aforo y confinamiento no nos permiten llevar a cabo eventos benéficos deportivos o festivos durante este año 2.020) y en menor medida algún recorte de los donativos obtenidos de socios y donantes que se hayan podido ver afectados por la crisis económica, pero gracias a Dios el resto de nuestros generosísimos socios y nuestros principales donantes seguirán comprometidos con nuestros proyectos durante el año 2.020 sin grandes cambios.

Finalmente, respecto a los gastos, durante el año 2.020 estamos colaborando con numerosos hospitales en Africa para mejorar en lo posible sus medidas de prevención y tratamiento frente a esta pandemia mundial, y en lo posible seguiremos poniendo en marcha nuevos proyectos con los fondos de los que disponga la Fundación. Afortunadamente, la política "gasto cero" de la Fundación Africa Directo nos permite adaptarnos fácilmente a los donativos recibidos para llevar a cabo más o menos proyectos, pero sin tener que cerrar ningún proyecto/centro por falta de recursos ya que los proyectos son locales, independientes, y el apoyo económico recibido de la Fundación Africa Directo para su funcionamiento es relativamente reducido en comparación con los proyectos nuevos que llevamos a cabo cada año y que, en este caso, podrían verse reducidos en número si bajaran los ingresos de la Fundación (pero como antes recalcábamos, sin vernos obligados a reducir o cerrar los proyectos ya iniciados que seguirán apoyando a los beneficiarios con los que la Fundación lleva ya tantos años comprometida).

Y como cada año, seguimos ayudando en todos estos países africanos con el compromiso de que llegue a Africa el 100%, gracias al apoyo de nuestros muchos voluntarios y de los donantes que colaboran gratuitamente con sus servicios, y otros tantos proveedores que siguen creyendo en nuestra gran cadena de favores.

¡Muchas gracias de corazón por ayudarnos a ayudar a tantos miles de familias tan necesitadas y seguir haciéndolo tan fácil y tan bien! ¡Enhorabuena a todos por los éxitos conseguidos este año!

Os mando un fuerte y agradecido abrazo lleno de orgullo compartido y esperanza,

Jose Mª Márquez
Director de África Directo

¿Quiénes SOMOS?

Fundación española, con CIF G81170474, declarada de Utilidad Pública, inscrita en el Registro de Fundaciones con el número 28/0975, registrada como Fundación Benéfico-Asistencial por Orden Ministerial del 12 de julio de 1995.

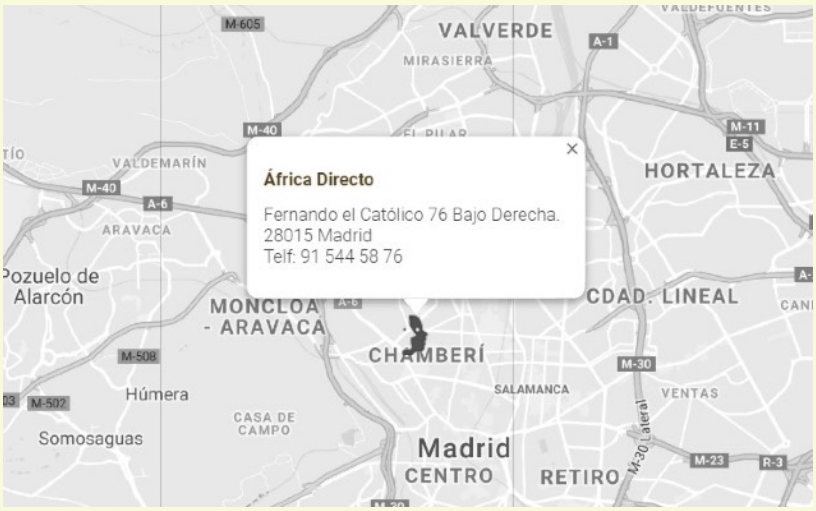

Somos una ONG de cooperación para el desarrollo, sin vínculos políticos o religiosos.

Apoyamos proyectos auto-sostenibles por medio de la capacitación de los responsables locales.

Trabajamos directamente con instituciones arraigadas localmente: Congregaciones, Misioneros, Organizaciones y Comunidades Locales.

África Directo está formada íntegramente por voluntarios que

aportamos conocimientos, dedicación y medios económicos por lo que se consigue que **el 100% de lo recaudado se destine a los proyectos**.

Iniciamos nuestra actividad en 1995, en Malawi, para continuar ampliando nuestra acción a otros países del África subsahariana a partir de 2003. La sede central está en Madrid y contamos con Delegaciones en varias provincias españolas.

Nuestra presencia en 2019

Ayudamos a los que ayudan

Colaboramos con CONTRAPARTES LOCALES con las que compartimos un objetivo: la mejora de las condiciones de vida de las poblaciones más desfavorecidas. En 2019 hemos trabajado con…

País	Contraparte
BURKINA FASO	Padres Blancos y Religiosas de María Inmaculada.
CAMERUN	Pureza de Maria, Siervas de María, Hijas de la Caridad y Hnas Hospitalarias Sagrado Corazón.
ETIOPIA	Padres Blancos, Misioneros Combonianos, Maids of the Poor y Misioneras de San Pablo.
KENIA	Agustinas misioneras, Evangelizing Sisters of Mary y Sisters of Mercy.
MADAGASCAR	Hijas de la Caridad y Padres Paules.
MALAWI	Rosarian Sisters, Teresian Sisters, KODO Association, Misioneras de María Mediadora y Beyond Sun Care.
MOZAMBIQUE	Misioneros de la Consolata, Hermanas Mercedarias y Hermanas Hospitalarias del Sagrado Corazón.
NIGER	Hermanas S. José de Cluny.
REP DEL CONGO	Misioneras Salesianas, Misioneros Salesianos y Hermanas de la Compañía de María.
SIERRA LEONA	Escuelas Wara Wara, Hermanas de S. Jose de Cluny y Misioneras Clarisas.
SUDAN DEL SUR	Daughters of Mary Inmaculate (DMI), Missionaries of Mary Inmaculate (MMI Fathers), Misioneras Salesianas, Loreto Nuns, Misioneras Combonianas.
TANZANIA	Loreto Nuns, Little Sisters of St. Francis of Asis, Franciscan sisters of Inmaculate Heart of Mary, Daughters of Mary Inmaculate (DMI) y Agustinas Misioneras.
TOGO	Misioneras Combonianas.
UGANDA	Misioneras Combonianas, Missionary Sisters of Mary Mother of the Church, Marian Brothers, Little Sisters of Mary Inmaculate of Gulu, Evangelizing Sisters, Sisters of the Sacred Heart, Misioneras Queen of Apostles, Queens of Angels, Hermanos del Sagrado Corazón, Sisters of Our Lady of Good Council, Programa 12 souls y Misioneros Combonianos.
ZAMBIA	Teresian sisters.

Nuestros voluntarios

Un año más hemos conseguido hacer un montón de cosas, trabajar en multitud de países, dar el mejor servicio posible como siempre con la máxima eficiencia y eficacia, una vez más con "coste cero" gracias al inmenso donativo de nuestr@s Super Voluntari@s que han aportado su tiempo, su actitud, sus conocimientos, sus valores y aptitudes, y sobre todo, su ilusión para que la Fundación Africa Directo siga llegando tan lejos (y que su trabajo nos siga pareciendo siempre tan cercano).

En 2.019 repitieron un año más en Uganda un trío magnífico: Javi, Pablo y Almu. Javi siguió al frente de "su" Kamwenge donde trabajó mano a mano con Sister Kyara, pero sin dejar de coordinar muchos otros proyectos de Africa Directo a los que acudía a menudo, principalmente Kicwamba, Kazo y Kamwezi, en la zona Suroeste del país, y los lejanos proyectos de la muy remota región de Karamoja, en el este. Pablo y Almu siguieron en Lodonga, en la región de Yumbe, dando continuidad al programa agrícola para los refugiados sursudaneses en el Campo de Bidi Bidi, y colaboraron también en los inicios de la nueva escuela primaria de Lodonga, el crecimiento de la escuela secundaria, los programas de microcréditos o la coordinación de las primeras campañas de l@s médic@s de Idiwaka en el Hospital de Lodonga y otros Centros de Salud en el norte. Además siguieron muy de cerca el avance de otros muchos proyectos sanitarios y educativos también en el norte como Ediofe, Oje, Orussi, Nebbi, Gulu, etc.

Otra supervoluntaria repetidora en 2.019 fue Inés, que se había estrenado en Tanzania a finales de 2.018 (ver la Memoria de Africa Directo 2018). En 2.019 siguió dirigiendo las obras de construcción de la nueva Escuela Secundaria de Same mientras apoyaba muchas otras obras en el norte de Tanzania: Kikuletwa, Arusha, Monduli, etc. Pero con tantas obras de construcción abiertas en Uganda, Inés aceptó a trasladarse allí para colaborar con las Misioneras y voluntarios en todos los proyectos de construcción en el Norte, Sur, Este y Oeste del país, para meter ese "lápiz de arquitecta" con el que tanto nos ha ayudado a diseñar, retocar, ahorrar y mejorar en cada uno de los proyectos que pudimos llevar a cabo. Sin abandonar sus proyectos de Uganda colaboró también en la supervisión y puesta en marcha de otros proyectos en Etiopía, Sudán del Sur, e incluso Malawi.

Pero no somos solo una Fundación de "repetidores". También llegó a Uganda savia nueva, como Julia, que colaboró con Pablo y Almu en el norte especializándose en los programas de microcréditos con ugandeses y refugiados sursudaneses, o Sara que fue a iniciar una serie de cambios en Butare, donde finalmente se quedaron Alvaro y Elena para ver los frutos y cambios en el Centro de Educación Especial, las Escuelas Infantil y Primaria, la Secundaria y el Hospital, que nada tienen que ver con lo que conocimos hace años. Alvaro y Elena se dedicaron en cuerpo y alma a Butare y otros proyectos de las Missionary Sisters of the Good Council en Mbarara.

Otra voluntaria que estuvo entre Tanzania y Uganda fue María, poniendo primero en marcha las escuelas de las Inmaculate Sisters of St Francis en Kwaruhombo y en Ubungo, pasándose a continuación por Kikuletwa en el Norte, y finalmente en Uganda donde dio el empujón final a la construcción de la Maternidad y mejora del Centro de Salud de Aboke.

Pablo y Alaitz estuvieron también a caballo entre dos países, entre Malawi y Tanzania Pablo para conocer de primera mano multitud de proyectos y hacer los informes de los mismos para subirlos a la web y a las RRSS, y Alaitz entre Uganda y Kenia, primero en la zona de Karamoja y después en Eldoret, con las Hermanas del Sagrado Corazón apoyando sus proyectos educativos e identificando nuevas posibilidades de crecimiento y mejora.

Y Elisa fue también a Uganda, a visitar el proyecto Uplift y después ya se estableció en "su" Misión de Orussi donde pudo finalizar las obras de rehabilitación de la Escuela Infantil y Primaria y empezó a identificar otros proyectos en el Centro de Salud.

Marta y Teresa estuvieron en Mozambique colaborando con numerosos proyectos, fundamentalmente con las Mercedarias en Maputo poniendo en marcha su nuevo proyecto de mejora de la calidad de vida de las personas con albinismo (y la puesta en marcha de una pequeña unidad de fabricación y distribución de fotoprotectores para prevenir el cáncer de piel). Pero también con las Hospitalarias colaboraron en el Lar para niñas de Mumemo e identificando otro proyecto en Tete, y colaboraron también con los proyectos sociales llevados a cabo en el Centro Hakumana.

Finalmente, también encontramos reemplazos para los que parecían irremplazables. Guille siguió con el trabajo iniciado por Pablo y Almu cuando éstos se fueron, convirtiéndose en el nuevo coordinador de los proyectos llevados a cabo en Lodonga, Bidi Bidi y en el resto de los proyectos del Norte de Uganda. Y Bárbara llegó a Tanzania para quedarse, reemplazando a Inés en Same, donde se ha convertido en la "nueva mamá" de l@s chic@s con discapacidad de Mama Kevina (y donde quiere poner en marcha varios proyectos para buscar su sostenibilidad financiera). Y siguió coordinando todo el resto de proyectos: la escuela secundaria de Same, la escuela infantil y primaria de Kikuletwa, los proyectos sociales de las Little Sisters of St. Francis en Arusha, etc.

No podemos olvidarnos de un voluntario muy especial, otro Javi (Relancio) que habiendo sido ya voluntario hace una década (cuando colaboró con varios proyectos de África Directo en Angola, e incluso en Uganda y Sierra Leona), y tras haber trabajado muchos años en una empresa de energía renovable, decidió pedirse una excedencia o similar y recorrió con su Land Rover durante varios meses multitud de proyectos en Mozambique, Malawi, Tanzania, Etiopía y Uganda para poner en marcha numerosos proyectos de energía solar que están ahora mismo funcionando muy eficientemente, dotando de luz a numerosos hospitales y escuelas y permitiéndoles ahorrar los costes que antes tenían para poder disponer de energía.

Finalmente, también contamos en 2.019 con numeros@s voluntari@s de corto plazo durante el verano, principalmente en Uganda, Tanzania y Camerún, y seguimos contando con el personal médico voluntario de Idiwaka y Misiones Médicas que pusieron en marcha numerosas campañas médicas en Uganda y Camerún, así como varios fisioterapeutas que fueron a Uganda y a Tanzania unos meses a compartir con los más necesitados la magia que ebulle de sus manos y de sus corazones.

Y por supuesto, aunque no digamos sus nombres porque probablemente ya les conocéis después de tanto tiempo y tanta dedicación, tod@s l@s voluntari@s de España que permiten que todo esto suceda dirigiendo los diferentes departamentos de Proyectos, Administración, Eventos, Socios y Padrinos, Fundraising, Comunicación, Selección de Voluntari@s, etc. Un magnífico regalo su tiempo y su trabajo que permite que llegue el 100% y que llegue así de bien. ¡¡¡Muchas gracias a todos por vuestro tiempo, vuestra fuerza, vuestras ideas, vuestros desvelos!!! ¡Qué Dios os lo pague!

Gracias a NUESTROS DONANTES…

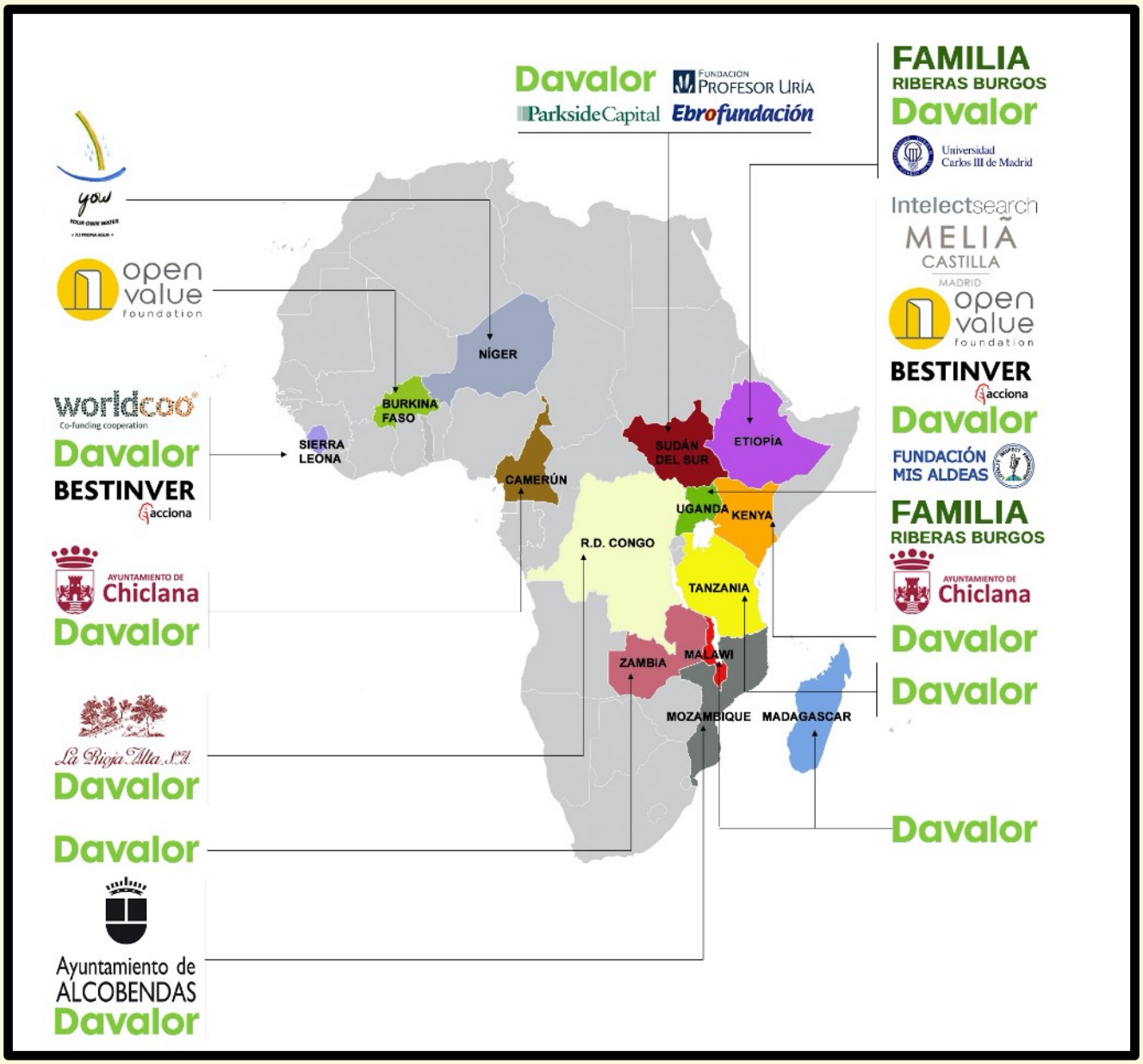

Y el resto de los socios y donantes particulares que han aportado fondos

para todos los países en donde actuamos, lo que hace posible que…

¡¡¡El 100% llega!!

En 2019, hemos ayudado a más de 185.000 **personas** en 15 países.

Algunos logros

SIERRA LEONA

Escuelas Wara Wara

África Directo esta colaborando en Sierra Leona además de con otras contrapartes, con las escuelas de Wara Wara, este año queremos destacar el trabajo que esta organización liderada por Coco, está realizando en Sierra Leona, para ello nada mejor que copiaros parte de su carta:

"Desde 2014 Escuelas Wara Wara ha colaborado construyendo 11 escuelas nuevas y rehabilitando otras 2, construyendo 1 pozo y rehabilitando otro, amén de letrinas, mobiliario, oficinas y almacenes, todo ello mano a mano con las comunidades. Las escuelas de Wara Wara trabaja al norte de Sierra Leona, una zona montañosa, muy rural y abandonada donde la mayoría de las Escuelas son de barro y ramas secas, donde los maestros a duras penas han acabado la secundaria; son montañas llenas de pequeños pueblos donde no hay luz ni agua corriente, donde no hay carreteras en buenas condiciones, donde las comunidades viven de lo que plantan y de los pocos animales que cuidan. Nuestro objetivo es ofrecer infraestructuras dignas, sólidas y bien construidas; y para ello intentamos involucrar a las comunidades en la construcción de las mismas; del mismo modo intentamos posibilitar una educación universitaria a los maestros. HHemos conseguido "levantar" 40 aulas dignas esparcidas en las montañas del norte de Sierra Leona, de las que se han beneficiado ya más de 2.000 niños de los pueblos de Kapaki Kamakumba (2014), Rosint y Kakayoh (2015), Kakondobi y Serekuday (2016), Dondoya y la secundaria de Bafodia con pozo incluido (2017), Kathombo II, Kamba y la rehabilitación de Gberia Timbakor (2018).

Desde África Directo, en 2019, tuvimos la gran suerte de colaborar y a apoyar las siguientes escuelas:

1. Escuela de Karawani, Gracias al Fondo de Ayuda a África BESTINVER Cerca de la frontera con Guinea Conakry, al norte del país, la comunidad de Karawani, que está repleta de niños, tenía un pequeño edificio escolar que se caía a trozos literalmente. Los aldeanos junto a nuestros trabajadores, con el apoyo de Africa Directo, han construido una preciosa escuela de 3 aulas, almacén y oficina y hemos reparado las letrinas que ya existían. La comunidad se involucró en la construcción de la misma y ahora están felices y orgullosos.

2. Escuela de Bambukoro, gracias a la Familia Roso y Fondos propios de AD. Tenía ya un edificio escolar sólido pero completamente insuficiente. Este pueblo es más grande y por ello nos fue más difícil involucrar a la comunidad. Tenían ya letrinas y un pozo y necesitaban tener más aulas por el alto número de niños que asisten a la escuela. Con la ayuda de África Directo hemos sido capaces de construir un edificio escolar de 3 aulas.

3. Escuela de Danyoroh, iniciada en 2019 gracias a los fondos de DaValor que se terminó de construir a primeros de 2020.

Desde Sierra Leona, Coco nos deja este mensaje para todos. Al que nosotros nos unimos:

GRACIAS, un millón de gracias por ayudarnos, gracias de parte de los niños y maestros de Sierra Leona. Esperamos seguir contando con vosotros y os esperamos por aquí. Abrazos muy fuertes, Coco.

REPÚBLICA DEMOCRÁTICA DEL CONGO

Proyecto Agrícola Mbuji Mayi

Este proyecto nació con el objetivo de promover la agricultura y cría de animales en la casa hogar para niños de la calle y/o en riesgo de la obra "Don Bosco Mbuji Mayi" así como a mujeres vulnerables del barrio de Makala, en la ciudad de Mbuji Mayi - Kasai, donde se encuentra la obra. Siendo una de las ciudades con más miseria y pobres del Congo. Este proyecto se ha podido llevar a cabo gracias al inestimable apoyo de las Bodegas La Rioja Alta.

El proyecto está enfocado en el desarrollo de la actividad agrícola y cría de animales por parte de los niños y jóvenes de la casa hogar para niños de la calle y/o vulnerables de la obra "Don Bosco Mbuji Mayi" junto con sus educadores y comunidad de padres salesianos de la obra, con la finalidad de que una parte de las legumbres y carne producidas puedan servir para el consumo alimentario de los más de 150 niños de la casa hogar en tanto que la otra parte pueda ser comercializada a terceros y a través de las ganancias obtenidas, adquirir otros productos necesarios para el sostenimiento de la casa hogar como otros alimentos, productos de higiene, útiles escolares, entre otros.

Asimismo, el proyecto incorporó a un grupo de mujeres del barrio de Makala donde se encuentra la obra salesiana, quienes han sido abandonadas por sus maridos o son viudas y se han quedado solas con la responsabilidad de sostener la familia conformada por entre 4 a 7 niños, los cuales sufren ya los estragos de la mal nutrición en virtud de la ausencia de recursos económicos para alimentarse adecuadamente. De esta forma, estas mujeres podrán incorporarse en el cultivo y la cría de animales junto con los niños y jóvenes de nuestra casa hogar y así en conjunto lograr un beneficio común.

Entre las actividades que se llevaron a cabo podemos citar:

- Incorporación de dos formadores especialistas en el área agrícola y de cría de animales que serán quien den la formación y capacitación a los jóvenes y demás personas involucradas en el proyecto.
- Construcción de las estructuras para la cría de cabras y cerdos.
- Compra de materiales necesarios para el desarrollo del proyecto agrícola.
- Compra de los animales para la cría y producción.
- Compra de semillas para el cultivo.
- Crianza de animales y comercialización del mismo así como auto-consumo.
- Siembra de diversos cultivos, cosecha y comercialización del mismo así como auto-consumo.

Conseguimos obtener una estructura de producción agrícola y de cría de animales que permita el sostenimiento de la casa hogar de la obra salesiana "Don Bosco Mbuji Mayi" y lograr el empoderamiento de mujeres vulnerables del barrio a través de la formación y apoyo para la siembra, cría y comercialización de sus productos que le permita su auto sostenimiento y el de su familia con miras a disminuir los niveles de pobreza y miseria del sector.

KENIA

Escuela Secundaria “Santa Rita” Mariani-Meru

La escuela secundaria internado, Santa Rita gestionada por las Agustinas Misioneras, está situada en un pequeño pueblo de la Diócesis de Meru, Mariani a siete kilómetros de Chuka, en zona rural. Posee hospital, agua potable y medio de transporte, aunque el transporte no es muy bueno y carente de escuelas.

La población de Mariani está muy diseminada por lo que las alumnas tienen que andar largas distancias para ir a la escuela y por ello se imponen los internados. Mariani está en el distrito de Tharaka Nithi es uno de los cuarenta y siete condados de Kenia creados por la Constitución de Kenia.

El proyecto de construcción de esta escuela de secundaria está relacionado en su origen con los programas de desarrollo nacionales y locales y el pueblo de Mariani acepta y valora la construcción de la escuela en su zona rural.

El Sr. Obispo de MERU solicitó la construcción de una escuela de secundaria en su zona e invitó a la Congregación de Agustinas Misioneras a la construcción de la escuela en Mariani zona necesitada en la Diócesis de MERU. Siendo así cómo surgió el proyecto de construcción de la Escuela Secundaria de Santa Rita.

El proyecto de la Escuela de Secundaria “Santa Rita” persigue estos objetivos:

1. Facilitar a las alumnas de la escuela St. Rita lo indispensable para recibir una buena preparación y educación para poder contribuir al progreso del país.
2. Elevar el nivel de educación y proporcionar más oportunidades de formación y puestos de trabajo a nivel nacional.
3. Ofrece las mismas oportunidades de educación para todos sin distinción de religión u otras diferencias.
4. Proporcionar oportunidades a los alumnos de desarrollar sus dones y talentos y también sus potencialidades, intereses, vocación y capacidades
5. Apoyar el sentido crítico y el trabajo por la paz e integración de la educación.
6. Facilitar más oportunidades de formación y trabajo a profesores y trabajadores.

Este proyecto tiene beneficiarios directos que son las 400 alumnas, de 14 a 20 años. todas internas. Durante un periodo de cuatro años realizan sus estudios secundarios que les darán acceso a la educación superior: universidad, magisterio o carreras medias. Así como, beneficiarios indirectos: la población en general, cuyo beneficio de la escuela es incalculable ya que influye muy positivamente en el modo de vida de todos los vecinos de la zona, como cualquier centro educativo en una zona marginada. Y todo esta gracias a nuestros amigos de DaValor.

¡GRACIAS!

UGANDA

Escuela St Bernadette School & Butare Health Centre III - Butare

En 2019 hemos seguido trabajando en Butare gracias a la ayuda de nuestros queridos voluntarios: Elena y Álvaro. Y a nuestros donantes: la familia Riberas Burgos, Eustasio López (Lopesan), Refruiting, así como a todas las aportaciones a título individual de nuestros amigos y conocidos.

Trabajamos en: St Bernadette School, escuela pública. Construida en su día por la congregación de las Hermanas del Buen Consejo y que en la actualidad cuenta con una ayuda ínfima del gobierno.

Para mejorar sus condiciones realizamos las siguientes acciones:

- Rehabilitamos aulas, construimos nuevas y renovamos pintura y otros elementos.
- Rehabilitación del edificio principal de preescolar y su tanque anexo.
- Reconstrucción del almacén, la cocina, sala de profesores y bloque administrativo.
- Reparación de los cristales de todas las edificaciones.
- Instalación de una cubierta exterior en la cocina, para proteger a los niños de la lluvia.
- Construcción de un parque infantil.
- Rehabilitación de letrinas, urinarios y construcción de dos secciones de duchas para los dormitorios femenino y masculino.
- Adquisición de 40 literas.

Gracias al asesoramiento médico de Idiwaka y a la aportación de Refruiting, gestionamos las entregas semanales de fruta a los internos y empezamos con las plantaciones de plátanos con los alumnos de la escuela secundaria de Butare para garantizar su autoabastecimiento.

Queremos destacar el proyecto de "Special Needs" dentro de la escuela. Es el único centro del distrito que admite la matriculación de niños con discapacidades físicas, mentales y auditivas. Nuestro objetivo fue convertirlo en la referencia de la región y de otros distritos cercanos.

Para ello realizamos las siguientes acciones:

- Construcción de una pasarela de acceso para personas con discapacidades, conectando todas las edificaciones.
- Mejora de los tratamientos médicos de los niños.
- Financiación de los tratamientos de alergias e infecciones oculares y tratamientos médico-quirúrgicos de las personas con discapacidades físicas.
- Gracias a Embracekulture (Organización especializada en personas con disparidades mentales) realizamos un programa de formación, concienciación y promoción de la inclusión de estos alumnos al personal docente y del centro de salud, y a los demás estudiantes.
- Contratación de una profesora, especializada en niños con problemas auditivos, para los 14 alumnos con esta discapacidad. Organizamos talleres de lenguaje de signos para las familias, realizamos una evaluación médica y audiometría y dotamos de audífonos a aquellos que no presentaban un nivel de sordera completo.

En Butare Health Centre III se reforzaron las condiciones de higiene. Y construimos un incinerador y una placenta pit, demolimos la cocina en ruinas y reubicamos la nueva en un espacio más amplio. Coordinamos el programa médico de Idiwaka de clínicas móviles y de apoyo y formación al personal sanitario.

ETIOPIA

Proyecto del Agua: Construcción de un muro de contención - Tigray

Con el fin de reducir los impactos de la pobreza y la inseguridad alimentaria en Kilte Awlaelo Woreda en la región de Tigray, una de las áreas más propensas a la sequía. Se llevo a cabo un proyecto basado en el agua: el mantenimiento del muro de contención y la construcción de una plataforma de un desvío de río.

Este proyecto se llevó a cabo gracias a la colaboración de Mary's College of Integrated Natural Resources Management (ECC-AD- St Mary) a través de su Programa de Desarrollo Urbano y Rural para atender a 100 hogares pobres.

Con el objetivo general de contribuir a la reducción del número de hogares afectados por la inseguridad alimentaria, mediante el mantenimiento de la desviación del río para riego en Kilteawlaelo Woreda, en el este de Tigray. Y aumentar los ingresos y la producción gracias a la utilización del agua de riego.

El principal problema de la comunidad de la zona es la inseguridad alimentaria debido a la baja producción, el bajo nivel de ingresos y la sequía prolongada. Para solucionar los problemas anteriores, hace seis años se había realizado la construcción de un desvío de río para desarrollar el riego para regar 40 hectáreas. Después de la construcción del desvío, 100 hogares con un promedio de 4 personas en una casa o 500 personas se beneficiaron al tener acceso a cultivar dos o tres veces utilizando el agua del riego.

Se llevó a cabo el mantenimiento del muro de contención y la construcción de una plataforma de un desvío de río. Con esto lo que se pretendía era evitar que aumentase la falla de la estructura de desvío y minimizar el riesgo de problemas de escorrentía ya que es temporada de lluvias.
Las consecuencias negativas del retraso en el mantenimiento del desvío podrían haber

ocasionado a pérdida de los beneficios del riego antes mencionados para las 500 personas. Por lo tanto, implementar el mantenimiento del desvío como proyecto de emergencia fue fundamental para sostener los resultados y mejorar los impactos sociales, económicos y ambientales en el área del proyecto.

Gracias a esta acción se mejoró el estado de salud de los beneficiarios aumentando el acceso a hortalizas, frutas y otros cultivos de cereales (alimentación equilibrada).

Además, los ingresos de los agricultores también aumentaron ya que los agricultores vendían después de su consumo y el cultivo hogares involucrados en el área de riego. Todo este proyecto ha sido posible a la gran ayuda de la Familia Heredia.

MOZAMBIQUE

Centro Das Merces para personas con albinismo - Maputo

Junto con la congregación de los Hermanos y Hermanas Mercedarias de la Caridad, en 2016 se puso en marcha el Centro das Merces, en Maputo, un centro de atención a personas con albinismo con el fin de mejorar su calidad de vida. Siendo un punto de referencia para las personas con albinismo de Mozambique, dando cobertura actualmente a unas 1.026 personas.

El proyecto está construido en tres líneas fundamentales:

1. Prevención y atención frente cáncer de piel.
2. Integración social y capacitación para el empleo.
3. Reivindicación de sus Derechos Humanos.

Garantizamos asistencia y apoyo sanitario a todos los usuarios/as del centro a través de la distribución de cremas fotoprotectoras e hidratantes, la educación en cuidados y prevención frente al cáncer de piel y la distribución de gafas solares y de vista. El centro cuenta con un espacio de enfermería dermatológica donde los usuarios/as al menos dos veces al año pasan revisión de la piel y crioterapia.

El proyecto empezó centrado en la prevención del cáncer, pero pronto tomamos conciencia y fuimos más allá. Abordando diferentes líneas de trabajo (apoyo psicológico, visibilización de la PCA (Personas con albinismo), incidencia política, capacitación para el empleo, actuación como colectivo, etc.).
2019 ha sido un año de crecimiento y desarrollo para el proyecto. Hemos seguido trabajando en las tres líneas fundamentales, haciendo hincapié en la integración social y la prevención del cáncer de piel.

Hemos impulsado la formación para el empleo a con cursos impartidos en el centro (informática, cocina, costura y artesanía). A la vez que hemos continuado con un programa de charlas para la visibilización de las personas con albinismo en la sociedad e inaugurado un gabinete psicológico.
En el ámbito preventivo, hemos ampliado los servicios de la consulta de dermatología del centro aplicando crioterapia a las lesiones

precancerosas identificadas y conectando a los profesionales con un servicio de dermatología. Se organizó una misión médica exploratoria que llevó a establecer un programa de misiones médicas que atiendan a los casos más graves. Colaboramos con el Hospital Central de Maputo en temas dermatológicos y próximamente en cuidados paliativos.

Uno de nuestros grandes logros, es haber ampliado nuestro territorio de impacto estableciendo sinergias con la organización AZEMAP, que trabaja apoyando a personas con albinismo en la región de Tete (norte del país), gracias a ello, hemos sentado las bases de colaboración con el Hospital Provincial de Tete, donde las PCA (Personas con albinismo) viven situaciones de riesgo.

Muchas gracias al Ayuntamiento de Alcobendas, la Diputación de Cádiz y el Colegio de Médicos de Madrid sin ellos no hubiera sido posible. GRACIAS.

SUDÁN DEL SUR

Escuela Secundaria Bakhita de las Salesianas de Tonj

En Sudán del Sur, en 2016 el 42% de los estudiantes de la Escuela Primaria eran mujeres. En el Estado de Tonj, solo el 33% de los estudiantes eran mujeres, lo cual es bastante más bajo que la media del país. Además, se espera una asistencia todavía mucho menor en el caso de las Escuelas Secundarias.

Las niñas repiten curso y abandonan la Escuela más a menudo que los niños. Las razones más comunes para abandonar la Escuela son: la larga distancia hasta la misma, la incapacidad para pagar las tasas o los uniformes ya que en Sudán del Sur la educación no es gratuita, el traslado a otras zonas del país buscando otras zonas más seguras para vivir, el matrimonio temprano y el embarazo.

El Centro Educativo Bakhita fue fundado en el año 2007 en Tonj. La misión de las Salesianas es dar un lugar privilegiado a la educación de las personas sin recursos y en riesgo, promoviendo el derecho de las niñas a la educación en Tonj, donde existe un fuerte sesgo en contra de la escolarización de las niñas. La Escuela de Preescolar se inauguró oficialmente en abril de 2007, la Escuela Primaria en 2010 y la Escuela Secundaria en 2018. Todos estos años están comprometidas no solo a brindar educación de calidad, sino también a priorizar la educación de las niñas.

Las Salesianas han estado atentas a dar prioridad a la educación de las niñas:

- Están patrocinando estudiantes extremadamente vulnerables y sin recursos.
- Están proporcionando trabajo para que los estudiantes ganen dinero en su tiempo libre para pagar las cuotas escolares.
- Están construyendo un nuevo edificio escolar para la Escuela Secundaria St Bakhita. Es su sueño proporcionar una educación de calidad en un ambiente bueno y seguro, con Escuelas que no se caigan durante las lluvias, con suficientes aulas y salas de actividades, baños adecuados para niños y niñas y otras instalaciones escolares para que los estudiantes aprendan y se esfuercen sin límites.

Y todo esto gracias a la Fundación Open Value que hizo posible la construcción de la secundaria, que comenzó en la primera semana de enero de 2020, hemos incluido a nuestros propios estudiantes y a la gente local de Tonj en nuestro equipo de trabajo.

Estamos tratando de obtener materiales de construcción como madera y arena en Tonj y de contratar a personas locales para cargar los materiales. Para materiales que no están disponibles en Tonj, como cemento, láminas de hierro y combustible, no tenemos más remedio que obtenerlos de Khartoom, Juba y Wau, respectivamente.

Esperamos que la construcción de la Escuela Secundaria no solo ofrezca un ambiente educativo bueno y seguro para los jóvenes en el futuro, sino que el trabajo en sí mismo también pueda contribuir a la comunidad local y proporcionar oportunidades de trabajo a nuestros estudiantes y personas locales.

FUNDACIÓN ÁFRICA DIRECTO
PROYECTOS 2019

Importe	País	Proyecto
20.518,00 €	**BURKINA**	Promocion agrícola agentes de desarrollo en Dialgaye (Padres Blancos); Mejoras en la construcción del Internado Femenino en Ouagadougo y Programa de apoyo sanitario al Internado de niñas huérfanas en Nasso (Religiosas de María Inmaculada)
168.964,26 €	**CAMERUN**	Construcción Escuela Primaria Saint François Xavier en Ngovayang (Congregación Pureza de María); Ayudas al Hospital Sta Mª Soledad en Bamenda por emergencia alimentaria y ayuda a desplazados (Siervas de María); Atención a enfermos mentales de la calle y apoyo ambulatorio para la salud mental en Douala (Hermanas Hospitalarias Sagrado Corazón); Suministro de medicamentos para el Hospital San Vicente de Paul en Batseng`la (Hijas de la Caridad)
82.284,00 €	**ETIOPIA**	Programa de micropréstamos para estudios de formación profesional (Fashion + IT) en Zway (Misioneras Salesianas) (*); Reparación presa en Adigrat (Padres Blancos); Electrificación de una Escuela en Goblack (Misioneros Combonianos); Rehabilitación Humbo Clinic (Maids of the Poor); Canalización de agua y fuente y construcción de 4 aulas en Korke Adi (Misioneras de San Pablo)
203.323,00 €	**KENIA**	Construcción Escuela Secundaria en Mariani (Agustinas misioneras); Rehabilitación seis clases en Turkana (Evangelizing Sisters of Mary); Ayuda a las personas con discapacidades en Mukuru – Nairobi (Sisters of Mercy)
53.057,00 €	**MADAGASCAR**	Construcción del Pabellón de Tuberculosos en Faranfaya (Hijas de la Caridad); Construcción dos aulas en Ambassy y una escuela en Ambowombe (Padres Paules)
97.873,13 €	**MALAWI**	Dotación al presupuesto anual, rehabilitación de la sala de hombres y construcción y equipamiento del laboratorio del hospital de Atupele (Rosarian Sisters); Renovación del Hospital de Mtendere y apoyo a sus programas comunitarios y sanitarios (Teresian Sisters); Subvención becas de alumnos del área de Alinafe (KODO Association); Construcción de un pozo y establo para ganado para la Mision de Chezi (Misioneras de María Mediadora); Distribución de fotoprotectores a 1.000 personas con Albinismo en varios distritos de Malawi (Beyond Sun Care);
75.183,10 €	**MOZAMBIQUE**	Ampliación centro de ancianos Casa da Caridade de Chiuta, y ayuda por las inundaciones del tifón en Beira (Misioneros de la Consolata); Ayudas al Centro Merces en Maputo para Personas con albinismo (Hermanas Mercedarias); Rehabilitación de la escuela de hostelería de Marracuene (Hermanas Hospitalarias del Sagrado Corazón)
5724,00 €	**NIGER**	Compra e instalación depósito de agua en Zinder (Hermanas S. José de Cluny)
93.787,97 €	**RD CONGO**	Construcción de una escuela en Kansele (Misioneras Salesianas); Realización de diversos proyectos agrícolas y ganaderos y equipamiento de imprenta en Mbuyi Maji; Apoyo a las personas con discapacidad en el Centro Heri Kwetu, Bukavu (Hermanas de la Compañía de María)
57.987,08 €	**SIERRA LEONA**	Rehabilitación y/o construcción escuelas en Karawani, Bambukoro y Danyoroh (Escuelas Wara Wara); Programa de atención a niños con discapacidades y formación de madres de Makeni (Hermanas de S. Jose de Cluny); Atención Sanitaria a la población de Mile 91 (Misioneras Clarisas)
88.000,00 €	**SUDAN DEL SUR**	Inicio de la construcción de una Escuela Primaria en Gogrial y ayuda humanitaria al campo de Refugiados de Mangateen – Juba (Daughters of Mary Inmaculate, DMI); Obras terminación de Escuela Secundaria de Gogrial (Missionaries of Mary Inmaculate MMI Fathers); Proyecto agrícola de apoyo a familias vulnerables en Gumbo (Salesianas); Equipamiento del Dispensario en Rumbek (Loreto Nuns); Apoyo compra Medicinas para el Hospital de Nzara (Misioneras Combonianas)
119.037,77 €	**TANZANIA**	Construcción de la Escuela Primaria de Buswelu, en Mwanza (Loreto Nuns); Apoyo a los presupuestos generales del centro Mama Kevina en Same para niñ@s con discapacidad física e intelectual (Little Sisters of St. Francis of Asis); Becas y apoyo al Comedor en el centro Mama Kevina en Arusha (Little Sisters of St. Francis of Asis); Construcción de la Escuela Secundaria y bloques de aseos en Mother Kevin Secondary School de Same (Little Sisters of St. Francis of Asis); Construcción de la Escuela Infantil en Kwaruhombo (Franciscan sisters of Inmaculate Heart of Mary); Equipamiento Centros de formación en Dar es Salaam (Daughters of Mary Inmaculate, DMI; y Franciscan sisters of Inmaculate Heart of Mary); Apoyo al pago de becas de las alumnas de la Escuela Secundaria de Santa Mónica de Wino (Agustinas Misioneras)

Importe	País	Proyecto
6500,00 €	**TOGO**	Apoyo a los enfermos (seropositivos) y a los presos de la cárcel de Lomé (Misioneras Combonianas)
852.376,66 €	**UGANDA**	Rehabilitación Escuela Primaria e Internado Abogondero en Aboke (Misioneras Combonianas); Apoyo a Jóvenes madres, y apoyo becas y campamento de niñ@s seropositivos o con cáncer en Aboke (Misioneras Combonianas); Construcción de Maternidad y Rehabilitación del Aboke Health Centre (Missionary Sisters of Mary Mother of the Church); Bomba de Agua y construcción del Dormitorio en Mother of God Primary School de Kanawat, Kotido (Misioneras Combonianas); Programa agrícola, programa de microcréditos y Clínicas Móviles (con Idiwaka) para los refugiados en BidiBidi Refugee Camp (Marian Brothers); Construcción del comedor del Internado en la Escuela secundaria y Construcción y equipamiento de la Escuela Primaria e Internado en Lodonga, Yumbe (Marian Brothers); Microcréditos para mujeres emprendedoras y microprestamos para escolarización a estudiantes de secundaria en Lodonga, Yumbe (Marian Brothers); Construcción de un dormitorio, duchas y letrinas del Internado en la Escuela Secundaria Bishop Angelo Tarantino en Ediofe, Arua (Marian Brothers); Construcción de un dormitorio del Internado de la Escuela Primaria de Nebbi (Little Sisters of Mary Inmaculate of Gulu); 1ª Fase Construcción de Dispensario de Kicwamba (Evangelizing Sisters); Construcción de la Escuela Primaria y nivelación del terreno en Kazo (Evangelizing Sisters); Construcción de tres aulas y un almacén e instalación de un sistema de recogida de aguas y pararrayos en la Bishop Mazzoldi School en Kawach (Evangelizing Sisters); Electrificación (Paneles solares) del Hospital de Lodonga (Sisters of the Sacred Heart) y diversos proyectos de electrificación solar en Uganda (Marian Brothers, Evangelizing Sisters en el Hospital de Kamwenge, Sisters of the Sacred Heart en el Hospital de Oje, etc.); Programas de apoyo a la Maternidad y a los enfermos de malaria en Kamwenge (Evangelizing Sisters); Programas de becas educativas e inclusión de niñ@s con discapacidad y Construcción de un bloque de Staff houses en la St. Anthony Primary School de Kamwenge (Evangelizing Sisters); Rehabilitación del Dormitorio, Construcción de Biblioteca y programa de becas escolares en la Escuela Secundaria St Mark en Kamwezi (Evangelizing Sisters); Programas Educativos, sociales, y dotacion de medicamentos para Dispensario y Clínicas móviles en los Slums en Jinja (Misioneras Queen of Apostles); Programa Educativo Escuela Secundaria y FP Uplift en Luzira, Kampala (Hermanos del Sagrado Corazón); Apoyo compra de medicinas en Santa Mónica Health Centre en Gulu (Sisters of Sacred Heart); Rehabilitación St Bernardette Primary School, compra de camas para el internado de 80 niños, construcción cocina, y Construcción del incinerador y placenta pit en el Hospital de Butare (Sisters of Our Lady of Good Council); Becas y apoyo a la alimentación de 12 familias de Jinja (Programa 12 souls); Instalación de un pozo con bomba para el Internado de la Escuela Técnica S. Juan Bosco de Lira (Misioneros Combonianos); Construcción de dos dormitorios para chicas en St. Helen's School de Mbarara (Sisters of Our Lady of Good Council); Rehabilitación de la Nursery & Primary School en Orussi (Sacred Heart Sisters)
31.123,71 €	**ZAMBIA**	Construcción Sala de Informática y Biblioteca en St Columba's Secundary School en Lusaka (Teresian Sisters)
1.955.739,68 €		

(*) Nota: El proyecto de micropréstamos de estudios de IT y Fashion en Zway sigue operativo en 2019 aunque habiéndose pagado en enero de 2020 no aparece en la suma contable (Importe).

RESUMEN ECONÓMICO

INGRESOS DE LA ACTIVIDAD 2019	
Aportaciones de asociados y afiliados	101.020,84 €
Ingresos de promociones, patrocinadores y colaboraciones	1.636.439,10 €
Subvenciones	15.328,00 €
TOTAL INGRESOS	**1.755.787,94 €**

Inversiones por país - Total: 1.955.739,68€

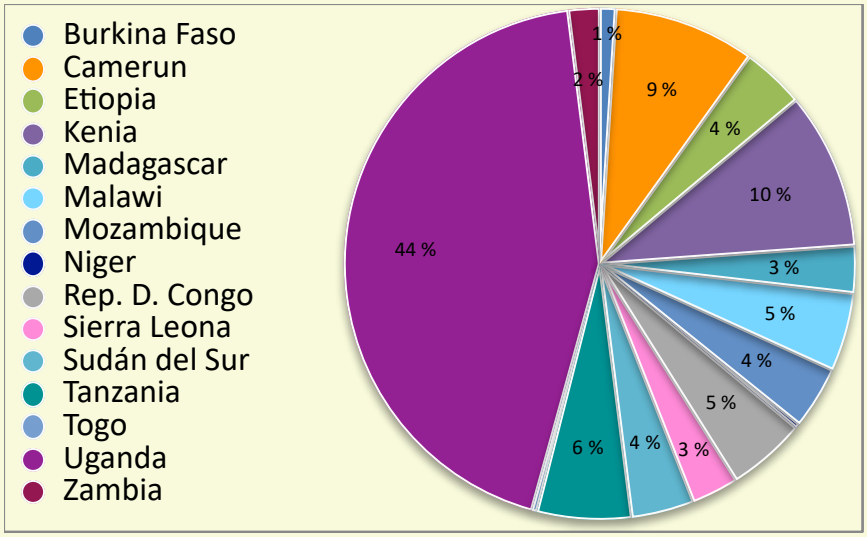

Uganda es el país en el que más hemos colaborado, seguido por Kenia.

¿Qué puedes hacer TÚ?

Si quieres aportar tu granito de arena y colaborar con nosotros, puedes

- ✓ **Colaborar con tu trabajo**, ofreciendo el tiempo que tengas disponible, trabajando como voluntari@ en el terreno o en España.
- ✓ Ayudarnos a **conseguir más socios** a través de tus contactos, u organizando eventos deportivos, sociales o culturales
- ✓ Colaborar con una donación económica de varias formas:

  1. Haciéndote socio **aquí**.
  2. Mediante una donación puntual a través de un ingreso en la cuenta de la Fundación África Directo:
     Caixa Bank (IBAN: ES20 2100 2708 1102 0008 4015).
  3. Rellenando nuestro **formulario online en la web** o través de **Bizum**.

Si quieres saber más, no dudes en **contactarnos:**

Teléfono: 91 544 58 76
Email: sociosypadrinos@africadirecto.org info@africadirecto.org
Dirección: C/Fernando el Católico 76, bajo. 28015, Madrid

También nos puedes seguir en redes sociales: @africadirecto

Y recuerda que…
¡¡¡EL 100% DE LO QUE DAS, LLEGA!!!

¡GRACIAS!