

INFORME FINAL PROYECTO DE AGRICULTURA Y APOYO A PERSONAS CON NECESIDADES ESPECIALES

CAMPO DE REFUGIADOS DE BIDI BIDI, YUMBE,
UGANDA, 2021



INTRODUCCIÓN

En África Directo tenemos mucha experiencia en proyectos de agricultura y podemos estar orgullosos de que uno de nuestros proyectos en el campo de refugiados de Bidi Bidi, enfocado en potenciar la agricultura entre los refugiados, ha sido todo un éxito y una referencia para el resto de ONGs. Por todo ello, ACNUR, junto con otras ONGs, se ha involucrado en dicho proyecto con el objetivo de poder expandirlo por otras zonas del campo.

Sin embargo, observamos que una parte de la población quedaba excluida en este proyecto, las personas con necesidades especiales, PSN a partir de ahora. Por ello, nos decidimos por plantear este proyecto con el objetivo de complementar el anterior.

Además, este programa cobra cada vez más importancia debido a que las cantidades de comida repartidas a los refugiados se están reduciendo aceleradamente por la falta de fondos derivada del COVID-19. Desde hace un año la comida recibida por los refugiados no es suficiente para cubrir sus necesidades nutritivas, teniendo ellos que cultivar para asegurar su sustento. Esto impacta principalmente a las PSN, puesto que debido a su condición tienen mayor dificultad para desarrollar actividades agrarias.



1. Ronald, trabajador del programa, supervisando los cultivos.

EL 100% DE LO RECAUDADO SE DESTINA A LOS PROYECTOS

ANTECEDENTES

COMIENZO DEL PROGRAMA EN 2017

En noviembre de 2017 daba comienzo el proyecto de Agricultura de África Directo en colaboración con su socio local, Marian Brothers, en el Campo de Refugiados de Bidi Bidi. El proyecto, a partir del reparto de herramientas, semillas y semilleros, y la realización de formaciones, tiene como objetivo la mejora de los medios de vida de la población refugiada y nacional. Para ello, se les acompaña en todo el ciclo de los cultivos, desde la negociación con los propietarios de tierras locales, el control de las plagas o la potenciación del valor añadido en las cosechas. De esta manera aseguramos no sólo el sustento inmediato, sino la sostenibilidad de las actividades económicas en la zona, teniendo en cuenta la protección del medio ambiente y la conservación de la tierra.

CAMPO DE REFUGIADOS DE BIDI BIDI

El Campo de Refugiados de Bidi Bidi aloja a unas 240.000 personas según datos del Alto Comisionado de las Naciones Unidas para los Refugiados (ACNUR) a fecha de junio de 2021. Fue abierto en agosto de 2016 para acoger a los miles de personas que huían de la Guerra Civil sur-sudanesa. En él se encuentra el 17% de la población refugiada que vive en Uganda, de un total de 1,3 millones. Su extensión alcanza los 250 km² entre los Distritos de Yumbe y Moyo, intercalándose con las aldeas, pueblos y ciudades locales preexistentes y desarrollándose como núcleo de vida. Se han construido todo tipo de infraestructuras para acoger de la mejor forma posible a personas que huyen de un conflicto que sigue sin detenerse y cuya perspectiva de resolución aún queda lejos.

EL 100% DE LO RECAUDADO SE DESTINA A LOS PROYECTOS



Uganda - Refugee Statistics June 2021 - Bidibidi

Total Population

239,148

Total Households

42,746



Women and Children

85%

203,092



Elderly

2%

5,831

Total Refugees

239,148

Total Asylum-Seekers

0



Female

52%

125,520



Youth 15-24

23%

56,012

Zones - Top 10

Level3	HHs	Individuals
Zone 3	11,244	55,291
Zone 2	8,413	52,486
Zone 5	9,604	50,802
Zone 1	7,364	45,410
Zone 4	6,070	32,707
Zone ii	1	8
Zone Vi	1	7
Zone Iii	1	5
Zone I	1	1
Zone iv	1	1

Country of Origin

Country of Origin	Total
South Sudan	238,977
Sudan	103
Democratic Republic of the Congo	66
Burundi	1
Congo, Republic of the	1

Age & Gender Breakdown

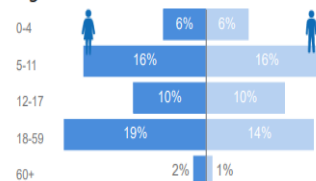

Specific Needs

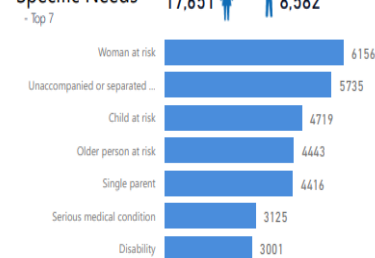

New Registration by Month

● New Registration ● Birth

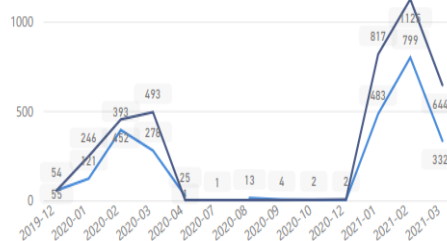

Occupation - Top 5

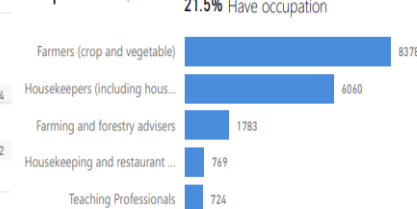

* Age is between 18 - 59 years for Occupation

Assistance Status

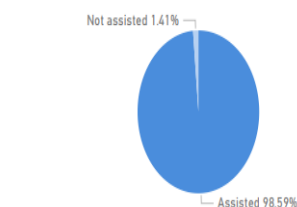

Source: Statistics - OPM (ProGres version 4)

Feedback: ugakareg@unhcr.org

Creation date: 30-June-2021

En esta infografía realizada por ACNUR se reflejan los últimos datos oficiales recogidos en junio 2021. Como podemos comprobar el porcentaje de mujeres y menores es del 85% respecto del total de la población del campo. Dada la gran cantidad de mujeres y niños es necesario realizar proyectos con carácter sostenible.

Hay más de 26 mil personas con necesidades especiales, PSN. Esto demuestra la importancia de esta clase de proyectos, que tienen como objetivo mejorar la calidad de vida de estas personas, que además de haber tenido que huir de sus casas, cuentan con otra serie de dificultades. Muchas de estas dificultades han derivado de la guerra del país de origen, madres viudas, personas mayores que han perdido a sus familias, personas que sufren de discapacidades por haber sido víctimas de ataques violentos, etc.

EL 100% DE LO RECAUDADO SE DESTINA A LOS PROYECTOS

Los datos que ofrecemos más adelante nos muestran el alcance del proyecto tanto a nivel directo como indirecto en sus familias. Otro punto importante que reflejar es el número elevado de personas con necesidades específicas, PSN. Este programa creado hace tres años, siempre ha tenido en cuenta trabajar con estas personas y sus familias, con formaciones y mano de obra en el campo, acompañándolos en todo momento en todas las fases y actividades que se desarrollan en el proyecto. De esta manera se pretende facilitar el acceso a las cosechas de personas en situación de riesgo, proveyéndolas desde África Directo con el trabajo de cultivo, en el cual ellos también participan, mejorando de esta manera su integración en la sociedad.



2. Asentamiento del campo de refugiados de Bidi Bidi

África Directo trabaja a través de los Marian Brothers, desarrollando el trabajo de agricultura fundamentalmente en la Zona 4 , en los Villages (asentamientos) 6, 9 y 10. Las tierras de cultivo se dividen en dos, aquellas de mediana extensión en los alrededores del Campo, y aquellas de pequeña extensión, huertos o kitchen gardens, en cada casa. Por otro lado, tenemos acceso a los asentamientos 2, 4 y 12 de la Zona 1 del Campo para trabajar con otras 40 personas PSN, y otras 40 personas PSN en la Zona 4. El acceso a la tierra de todas estas personas está amparado por el OPM (Oficina del Primer Ministro) y ACNUR. Por último, todos los proyectos en el campo de refugiados de Bidi Bidi tienen que incluir a la población local por mandato de las autoridades gubernamentales OPM y ACNUR. De esta manera crean una convivencia sana entre población acogida y población que acoge.

EL 100% DE LO RECAUDADO SE DESTINA A LOS PROYECTOS

El siguiente mapa refleja las distintas zonas en las que se distribuye el Campo de Refugiados Bidi Bidi. Con un total de 75 asentamientos oficiales en todo el Campo, el proyecto se ha centrado en la Zona 4 donde nuestra contraparte local Marian Brothers tiene permiso de trabajar por parte del OPM y ACNUR, y por otro lado en la Zona 1 con la población PSN donde Marian Brothers tiene un permiso especial del OPM:

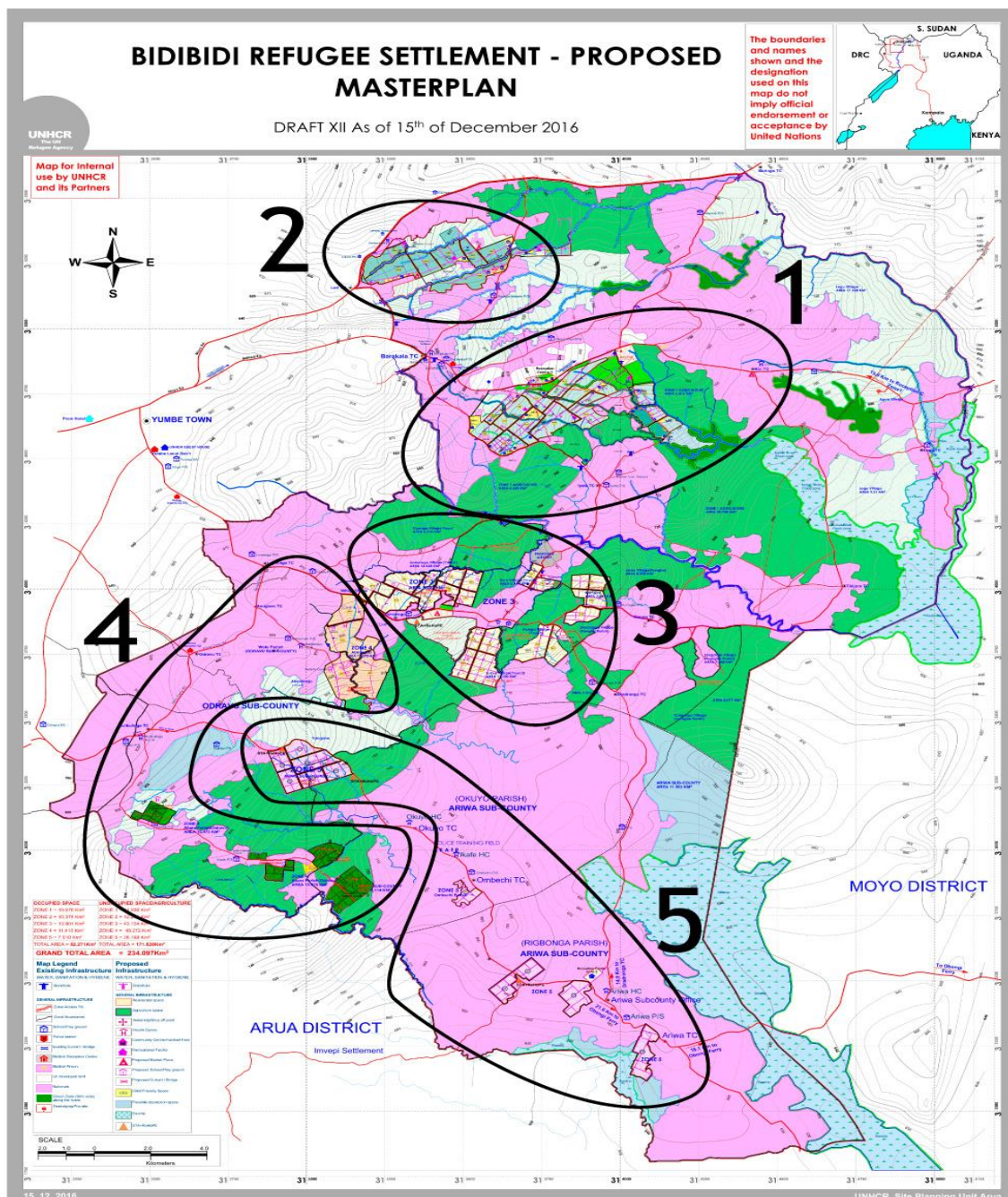

EL 100% DE LO RECAUDADO SE DESTINA A LOS PROYECTOS

SITUACIÓN DEBIDO A LA PANDEMIA DEL COVID-19

Este año 2020 ha sido muy complejo para todos debido al COVID-19, y las personas en situaciones muy adversas, como los refugiados y desplazados de sus hogares, son también en estos casos los más perjudicados. Además de abandonar sus casas y huir de sus países debido a los conflictos civiles que sufren Sudán del Sur y el Congo, hay que añadir el problema que está siendo este virus en todos los ámbitos. El impacto del Covid-19 en la economía mundial se ha traducido en una disminución de la ayuda internacional. Los refugiados de Bibi Bidi han sufrido de forma directa esta consecuencia.

Con la detención de algunos de los programas humanitarios destinados a la población refugiada, y la disminución de las raciones mensuales de comida otorgadas por parte de las autoridades del campo (pasando a ser entregadas de manera bimensual en lugar de mensual, y con una disminución de las cantidades del 30%), las condiciones de vida de los refugiados y la actividad económica dentro de Bidi Bidi se vieron considerablemente perjudicadas respecto a los primeros meses del año. Estas reducciones en la financiación y en la ayuda internacional han seguido muy presentes durante todo el 2021.

NUESTRA CONTRAPARTE LOCAL: LOS MARIAN BROTHERS

La congregación religiosa Marian Brothers (Hermanos del Inmaculado Corazón de María), son una institución religiosa fundada en 1952 en el Norte de Uganda.

Su objetivo y misión ha sido, fundamentalmente, en materia educativa a través de colegios y centros de formación profesional. Sin embargo, esto no les impidió ofrecerse para ayudar junto a África Directo, cuando en 2016 se formó el Campo de Refugiados de Bidi Bidi. Desde entonces, nos ha prestado su apoyo desde la Escuela Técnica Agrónoma de la Granja de Odokibo, poniendo a nuestra disposición vehículos, material, conocimiento y medios, además de dando alojamiento a nuestros voluntarios. Gracias a su trabajo, África Directo cuenta con una a contraparte segura, con conocimiento del terreno, y a través de la cual el 100% llega a los beneficiarios.

EL 100% DE LO RECAUDADO SE DESTINA A LOS PROYECTOS



3. Beneficiaria preparada para la temporada de lluvia



4. Beneficiaria preparada para plantar

EL 100% DE LO RECAUDADO SE DESTINA A LOS PROYECTOS

DESARROLLO DEL PROGRAMA

El programa se ha dividido en dos partes:

La primera parte, consistía en la promoción de la agricultura entre refugiados granjeros mediante la formación y entrega de herramientas y semillas. Gracias a los cuatro años de experiencia en esta zona del campo, identificar a los agricultores y registrarlos ha sido sencillo. Una de las condiciones para los agricultores a la hora de recibir nuestras semillas es que han tenido que ceder parte de su cosecha final, un 5%, a aquellas personas con necesidades especiales (PSN por sus siglas en inglés) de acuerdo con la siguiente tabla:

1. Cantidades esperadas a principio del programa

Tipo de Cultivo	Semillas Necesarias por Acre	Cosecha Esperada por Acre Plantado	Cantidad Que Devolver por Acre Plantado
Maíz	15 kg	200 kg	10 kg
Cacahuetes	30 kg	300 kg	15 kg
Judías	30 kg	250 kg	12,5 kg

Los agricultores realizaron la cosecha en Julio. Durante dicho mes el gobierno de Uganda declaró un segundo confinamiento por el aumento de casos de Covid-19. Esto se ha traducido en que nuestra contraparte, los Marian Brothers, no han podido realizar un seguimiento de la cosecha ni de la entrega de comida a las PSN. Una vez se eliminó dicha restricción, se llevaron a cabo una serie de entrevistas con los agricultores y las personas con necesidades especiales. Además de una recolección de datos. A través de estas entrevistas y datos, hemos estimado los siguientes resultados del proyecto:

2. Estimación resultados del proyecto

Tipo de Cultivo	Total Acres plantados	Semillas Entregadas	Cosecha Recolectada	Cantidad Que Devolver por Acre Plantado
Maíz	80	1.200 kg	12.800 kg	8 kg
Cacahuetes	50	1.500 kg	12.000 kg	12 kg
Judías	25	750 kg	5.000 kg	10 kg
TOTAL	155	3.450 kg	29.800 kg	

EL 100% DE LO RECAUDADO SE DESTINA A LOS PROYECTOS

Como podemos observar, la cantidad de cosecha a devolver por Acre Plantado, es inferior a la estimación de la propuesta. Esto se debe a que la agricultura es impredecible, y a la hora de recolectar los datos, hemos observado que la cosecha ha sido alrededor de un 20% menos de lo esperado.

Según lo estimado, los beneficiarios, es decir las 60 PSN, han recibido de media la siguiente cantidad de comida:

Tipo de Cultivo	Cosecha Recolectada	Parte para PSN	Recibido por PSN
Maíz	12.800 kg	640 kg	10, 67kg
Cacahuetes	12.000 kg	600 kg	10 kg
Judías	5.000 kg	250 kg	4,17 kg
TOTAL	155	1.490 kg	24,85 kg

Cada PSN ha recibido, de media, unos 25 kg de comida. Es cierto que la cosecha ha sido algo inferior de los estimado y, por tanto, la parte recibida por las PSN también. Sin embargo, todos los beneficiarios, agricultores y PSN, están muy contentos con el resultado del programa. Además, no podemos olvidar que se entregaron semillas locales, lo que quiere decir que podrán volver a cultivar con las nuevas semillas recolectadas.



EL 100% DE LO RECAUDADO SE DESTINA A LOS PROYECTOS

La segunda parte ha consistido en plantar cinco acres de *cassava* para las PSN, directamente supervisados por el personal del programa. Ante la dificultad de conseguir terreno en el campo de refugiados, nos hemos visto obligados a plantar el cultivo de *cassava* en la Granja de los Marian Brother en Odokibo, a unos 25 kilómetros del campo de refugiados. Esto no es lo idóneo pues aumenta los gastos en transporte, además de que no podemos incluir a los beneficiarios en el cuidado del cultivo.

Esta parte del programa ha sufrido notoriamente debido a las tormentas de granizo en el mes de septiembre. En un principio, los Marian Brothers dieron por perdido todo el cultivo; sin embargo, parece ser que una parte de este se está recuperando. Pero debido a los daños sufridos, se estima que no se podrá cosechar la *cassava* hasta verano de 2022. Esto se traduce en un gran retraso de la segunda parte del programa, además de una reducción en la cantidad de comida entregada a los beneficiarios.

Aún no podemos estimar la cosecha y, por tanto, tampoco sabemos que cantidad de *cassava* recibirán los beneficiarios.



6. Sacos de *cassava*

EL 100% DE LO RECAUDADO SE DESTINA A LOS PROYECTOS

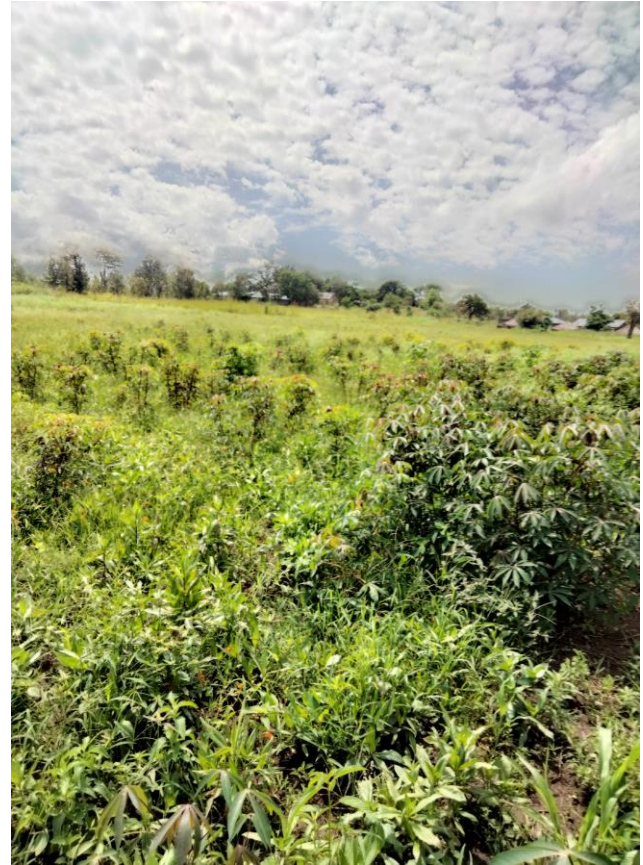

7. Sister Harriet mostrándonos el cultivo de *cassava* y los daños sufridos.

Como se puede observar en las imágenes, el cultivo de *cassava*, a pesar de haber sufrido, muestra señales de recuperación. Si las cosas hubiesen salido según lo planeado, todas las plantas de la imagen tendrían un tamaño considerablemente mayor. Debido a las tormentas de granizo, la cosecha se retrasará unos 7/8 meses y, probablemente, la cantidad cosechada será menor.

Este granizo ha afectado a una gran parte de la comunidad, nos hace reflexionar sobre la vulnerabilidad en la que se encuentran estas personas. Dependen, en gran medida, de la agricultura y, esta, queda a la merced de la meteorología. La capacidad de adaptación de la comunidad rural ugandesa es algo de admirar, así como su respeto por la naturaleza, ¡pues es la que les da de comer!

EL 100% DE LO RECAUDADO SE DESTINA A LOS PROYECTOS

BENEFICIARIOS

En este programa hemos beneficiado, por una parte, a unos 200 agricultores de la Zona 4 del campo de refugiados de Bidi Bidi y, por otra, a 60 PSN. Los primeros han recibido formación, herramientas, y semillas, a cambio han sido los encargados de cultivar dichas semillas y entregar un 5% de la cosecha final los segundos, las PSN. Es cierto que la recogida de datos ha sido complicada debido a las restricciones, pero hemos podido hablar con varios de nuestros beneficiarios y esto es lo que nos han dicho:

Alakai Alex: Agricultor de 27 años, lleva desde 2016 en el campo y tiene tres hijos.

“Estoy contento con la cosecha de maíz, ¡180 kg! Además, gracias al proyecto he conocido a gente nueva, y ahora tengo una relación más estrecha con alguno de los beneficiarios (PSN). El único problema han sido las semillas de alubias, no he podido germinarlas...”

Taban Simon: Tiene 33 años, también lleva desde el 2016 en el campo y tiene 5 hijos. Sufre de discapacidad física.

“He recibido 10kg de alubias, 10kg de maíz, y 10kg de cacahuetes. Alimento que he usado para abastecer a mi familia. Los agricultores han sido muy buenos conmigo”.



EL 100% DE LO RECAUDADO SE DESTINA A LOS PROYECTOS

CONCLUSIÓN DEL PROGRAMA

Este programa nació con la mejor intención posible, con un objetivo y una organización clara, pero la realidad no siempre se ajusta a nuestros planes. Las condiciones meteorológicas, la escasez de terreno en el campo de refugiados, y las restricciones del coronavirus, han creado un escenario que ha complicado mucho el desarrollo de este proyecto.

Como conclusiones, la primera parte ha salido bastante bien, beneficiando a más de 250 personas. La segunda parte, en cambio, se ha visto afectada por el granizo y, por ello, la cosecha de *cassava* se verá reducida y retrasada. Lamentablemente, este es el riesgo que se corre en proyectos de carácter agrario, aunque los beneficios son enormes si tenemos en cuenta cuántas familias se han alimentado con este proyecto, pero siempre deseamos llegar a más

Además de haber generado un impacto positivo en la comunidad de la zona 4 del campo de refugiados de Bidi Bidi con la entrega de alimento, también hemos visto como las relaciones entre PSN y el resto de la comunidad ha mejorado. Por último, este proyecto nos ha permitido aprender y, cómo no, mejorar. Por todo ello, estamos tratando de plantear nuevos proyectos para el 2022, que puedan beneficiar aún más a las personas con necesidades especiales y al resto de refugiados.

Queremos dar las gracias a DaValor por esta donación y, en particular, a los partícipes que lo hicieron posible. Sin vosotros no habría sido posible la realización de este proyecto.

EL 100% DE LO RECAUDADO SE DESTINA A LOS PROYECTOS

RELACIÓN DE FACTURAS Y PRESUPUESTO

*Anexo 1



¡GRACIAS!

EL 100% DE LO RECAUDADO SE DESTINA A LOS PROYECTOS