

# INFORME FINAL DEL DORMITORIO FEMENINO DE LA ESCUELA PRIMARIA DIVINE MERCY

Hermanas de María Inmaculada de Nebbi, Uganda.



**EL 100% DE LO RECAUDADO SE DESTINA A LOS PROYECTOS**

## INTRODUCCIÓN Y DATOS

La escuela primaria de Nebbi, Divine Mercy Primary school, es uno de los centros de la red de instituciones católicas de educación en Uganda, propiedad y registrada bajo la junta directiva de la diócesis de Nebbi.

La escuela es una institución de educación pública, acreditada por el gobierno de Uganda. Localizada en el distrito de Nebbi (West Nile), a 70.9 km de la ciudad de Arua, ciudad más grande del West Nile y está administrada por las hermanas de María Inmaculada de Nebbi, congregación ugandesa.

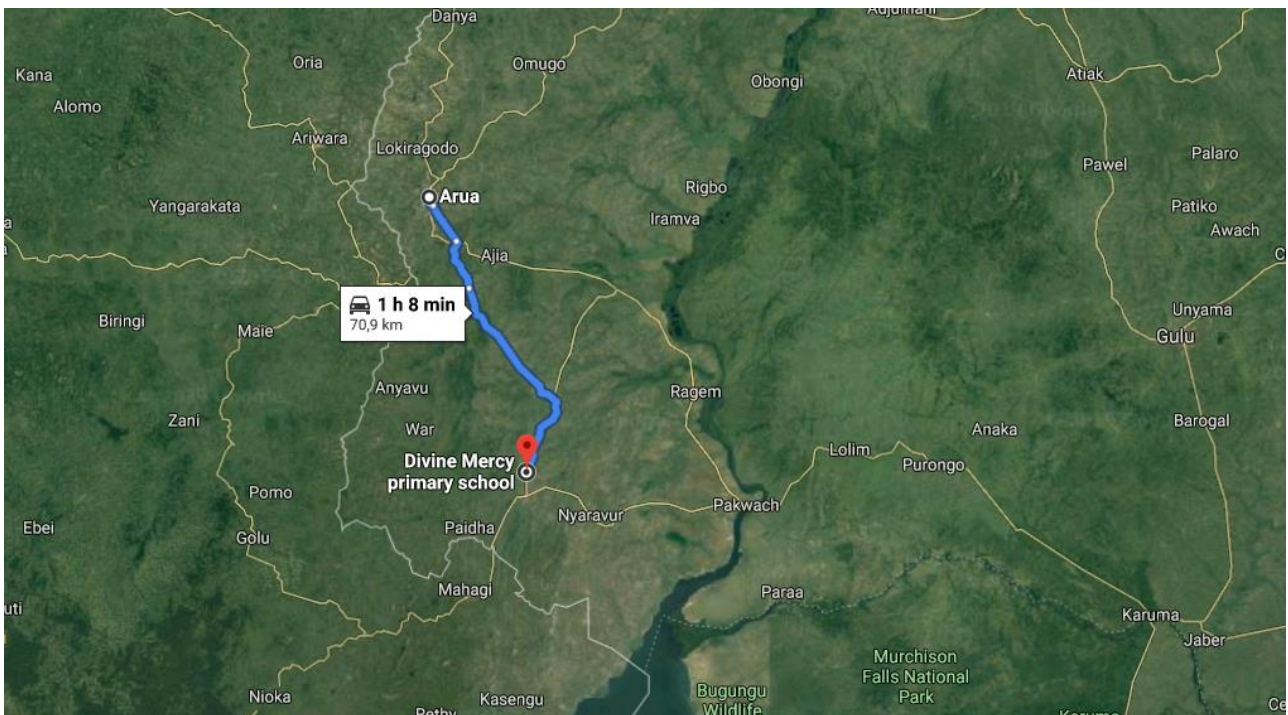

1 Divine Mercy Primary School se encuentra a 70.9 km de la ciudad de Arua.

Nebbi es un distrito de Uganda ubicado en el West Nile, al noroeste de dicho país. Se nombra del mismo modo que su ciudad capital, la ciudad de Nebbi. El distrito se divide en tres condados: Padyere, Okoro y Jonam. Su densidad es de 132 personas por cada km<sup>2</sup> y posee 3.288 km<sup>2</sup> de superficie. Su población es de 433.466 personas, que son predominantes del grupo étnico Alur.



2 Distrito de Nebbi en el West Nile, Uganda.

También es uno de los distritos del West Nile, caracterizado por ser un área rural, dónde el río Nilo actúa de barrera natural, y puede por tanto apreciarse una gran diferencia de esta zona con el resto de Uganda. En una zona rural y pobre, donde la mayoría de sus habitantes dependen de la agricultura y ganadería de subsistencia. En este contexto, la educación queda muchas veces interrumpida por el trabajo en el campo, que en el caso de las niñas se le suma el trabajo doméstico en sus casas y el cuidado de los más pequeños.

Por lo que los niños/as puedan estar internados, termina siendo la mejor opción para asegurar que puedan formarse adecuadamente y sus estudios no queden interrumpidos por el trabajo que tendrían que realizar en sus respectivas casas y especialmente en las épocas de cultivo y recolecta.

En 2016 los alumnos internados eran 11, 1 niño y 10 niñas. Dos años después, en 2018, había 120 alumnos de los cuales ya 39 eran internos, 15 niños y 24 niñas.

Gracias a las inversiones realizadas por África Directo estos últimos años, y a la construcción del dormitorio femenino, los alumnos han aumentado a 168 de los cuales internados son 64,38 niñas y 26 niños.



3 Estudiantes de la escuela.

## TRABAJOS DE CONSTRUCCIÓN

---

Los trabajos construcción del edificio corrieron a cargo de JACK DC. CONSTRUCTIONS SERVICES LTD dirigidos por Obitre Francis y comenzaron el 12 septiembre de 2018 con un presupuesto de 22.062 €.

El plan de construcción se desarrolló en 8 fases

1. Preliminares: Transporte de materiales y preparación del terreno.
2. Subestructura: Excavación y cimientos.
3. Superestructura: Construcción de la estructura de hormigón armado y las paredes.
4. Tejado: Instalación de vigas, planchas metálicas y falso techo.
5. Instalación de ventanas y puertas.
6. Instalación eléctrica.
7. Acabados finales
8. Pintura.

Estos trabajos se desarrollaron con normalidad.

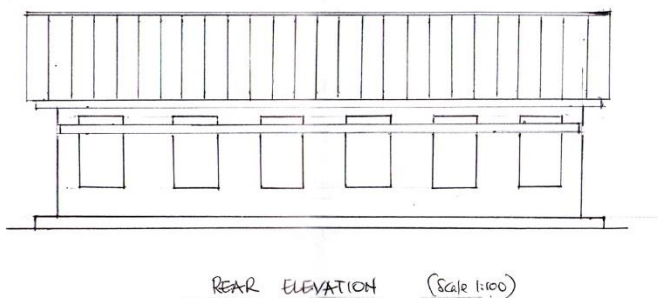
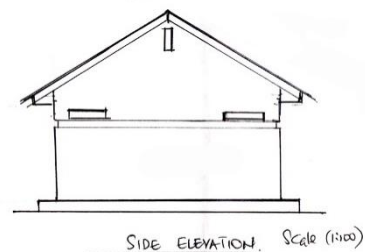
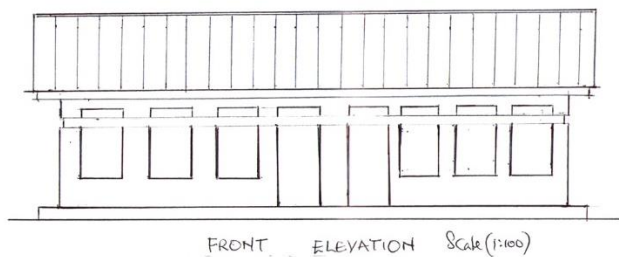

4. Planos del edificio diseñados por obitre francis.

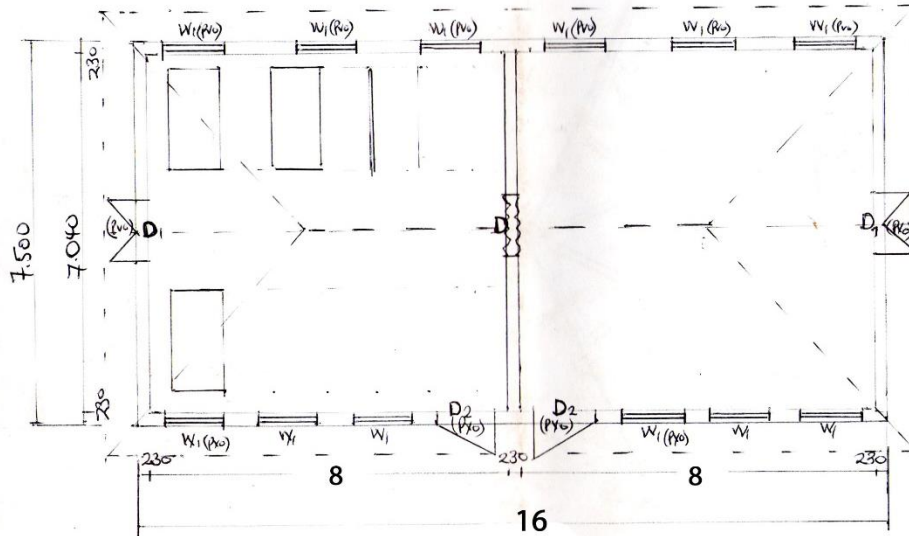

GROUND PLAN LAYOUT - DORMITORY (Scale 1:100)

ROOF NOTES:  
 Roof pitch 25 degrees  
 Ridge all on ridge board on  
 50 x 100 mm purlins on  
 50 x 100 " Rafters on  
 50 x 100 " ties & struts on  
 50 x 150 " tie beams on  
 75 x 100 " Wall plate on  
 25 x 200 " Fascia boards.

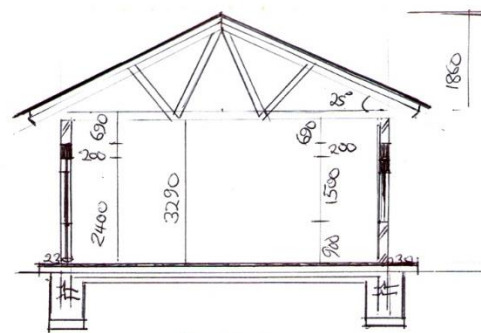

SECTION Scale (1:100)

FOUNDATION NOTES:  
 25mm (emp/sand) S/Great mix (1:3) on  
 150mm D/erfite concrete mix (1:3:6) on  
 1000mm gauge dpm on  
 25mm Sand blinding on  
 150mm hard core on well compacted earth  
 650 x 230mm Strip foundation.  
 depth to be determined on site.

5. Planos del edificio diseñados por obitre francis, planta y notas.



6. Preliminares, primera excavación de los cimientos.



7. Trabajadores alisando la superficie de la subestructura.



8.Trabajos de subestructura.



9.Trabajos de inicio de la superestructura.





10. Superestructura.



11. Superestructura desde el interior del edificio.



12. Superestructura terminada, parte exterior del edificio.



13. Exterior del edificio concluido.



14. Sister Hellen y un voluntario de africa directo supervisan los acabados del interior del edificio.



15. Detalle de las ventanas del dormitorio.



16. Interior del dormitorio.

## CONCLUSIÓN FINAL DEL EDIFICIO

---

El edificio construido gracias a la donación de DAVALOR quedó terminado y preparado para su uso a mediados de febrero de 2019, recibiendo a las alumnas internas del colegio, que anteriormente dormían en un aula vacía.

El dormitorio es amplio, fresco y puede acoger alrededor de 46 alumnas con la instalación de literas.

Gracias a la construcción de este dormitorio, el número de alumnos que asisten a esta escuela se ha visto incrementado, al igual que el número de niñas internas. Actualmente las alumnas internas han pasado de ser 24 niñas durante el anterior curso a 38, números que, trimestre a trimestre, irán aumentando ya que los padres ven como un punto positivo del centro disponga ya de luz y dormitorio.



17. Alumnas tomando el desayuno en la baranda exterior de su dormitorio.

## RELACIÓN DE FACTURAS Y PAGOS

Nombre del proyecto	Construcción de un dormitorio para niñas			
Población	Nebbi	País	Uganda	
Contraparte	Little Sisters of Mary Immaculate			
Donante	DAVALOR			
Importe total	90.691.800	Mon local	22.062	Euros
Aportación local	182.322	Mon local	44	Euros
Aportación donante	90.691.800	Mon local	22.062	Euros

RELACIÓN DE FACTURAS				
Concepto	Fecha	Número	Moneda local	Euros
Substructure, superstructure and superstructure	01-10-18	1	45.567.300	11.073,46
Roofing, windows and doors	27-11-18	2	19.927.000	4.842,52
Internal Finishes, ceiling works, External Finishes, electrical works and transport	20-02-19	3	20.662.900	5.021,36
5% of total amount	10-05-19	4	4.534.600	1.101,97
<b>TOTALES</b>			<b>90.691.800</b>	<b>22.039,31</b>

TRANSFERENCIAS					
Concepto	Fecha	Enviado	Recibido	Contravalor	T. cambio
Substructure, superstructure and superstructure	28-08-2018	10.980	10.955	46.193.164	4.216,63
Roofing, windows and doors	20/11-2018	4.860	4.839	19.436.115	4.016,56
Internal Finishes, ceiling works, External Finishes, electrical works and transport	07-02-2019	6.222	6.201	24.880.198	4.012,29
<b>Totales</b>		<b>22.061,92</b>	<b>21.995,00</b>	<b>90.509.478</b>	<b>4.115,00</b>